Межрегиональная научно-практическая конференция
«Заповедное дело» - 2020

29-30 октября 2020 года состоялась Межрегиональная научно-практическая конференция «Заповедное дело, биоразнообразие, экообразование».

Участниками конференции стали **266 участников – это** руководители и сотрудники особо охраняемых природных территорий (ООПТ), учащиеся и педагогические работники учреждений образования, руководители муниципальных органов управления образования **из 17 регионов** страны (Свердловская область, Волгоградская область, Воронежская область, Челябинская область, Пермский край, Р. Карелия, Р. Татарстан, Р. Крым, Р. Башкортостан, ХМАО-ЮГРА, Чувашская республика, Орловская область, Самарская область, Тюменская область, Псковская область, Кузбасс, Кемеровская область).

Далее полный вариант

Межрегиональная научно-практическая конференция «Заповедное дело» - 2020

29-30 октября 2020 года состоялась Межрегиональная научно-практическая конференция «Заповедное дело, биоразнообразие, экообразование».

Данная конференция имеет важную отличительную особенность: с результатами своих исследований выступают как дети, так и специалисты. Учащиеся имеют возможность познакомиться с инновационными и классическими методиками исследований, проконсультироваться у научных сотрудников. В то же время, специалисты могут использовать результаты исследований учащихся, могут наблюдать за динамикой развития естественнонаучного направления в целом, совместно развивать ООПТ, оказывать практическую помощь природе.

Конференция организована Муниципальным автономным учреждением дополнительного образования «Городская станция юных натуралистов» совместно с Управлением образования города Нижний Тагил, Государственным бюджетным учреждением Свердловской области «Природный парк «Река Чусовая», Свердловским областным отделением Всероссийского общества охраны природы и Федеральным государственным бюджетным учреждением «Висимский государственный природный биосферный заповедник».

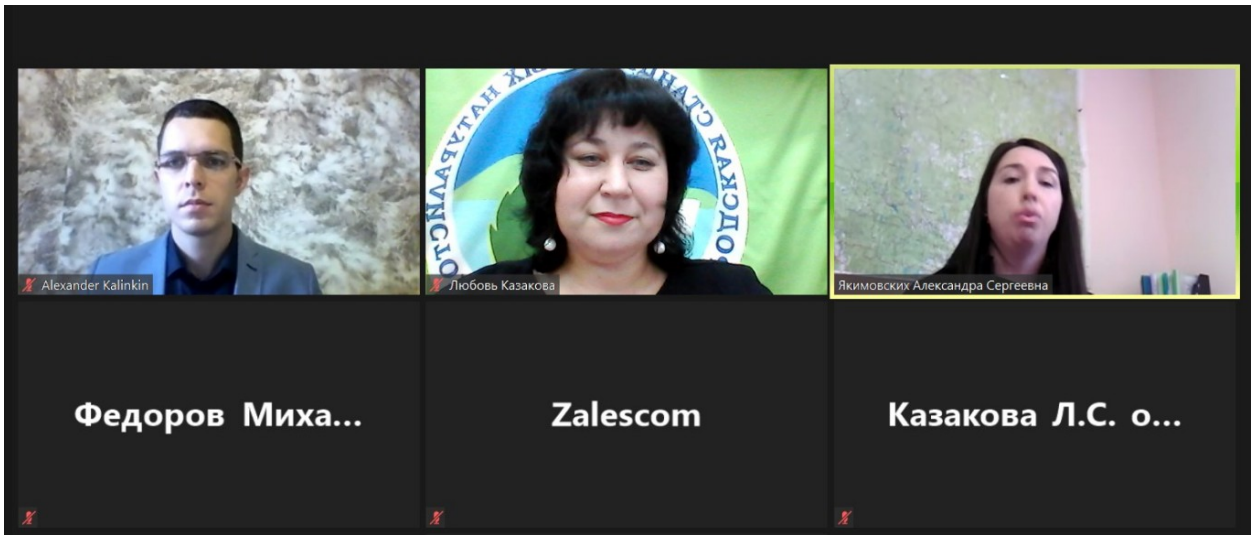

С приветственным словом 29 октября к участникам обратилась Якимовских Александра Сергеевна главный специалист отдела особо охраняемых территорий и объектов Министерства Природных ресурсов и экологии Свердловской области.

А также, участников поприветствовали организаторы:

- Чепелев Андрей Николаевич – директор МАУ ДО ГорСЮН г. Нижний Тагил;

- Трунова Лада Валерьевна, заместитель директора ГБУ СО Природный парк «Река Чусовая». Г. Нижний Тагил;

- Калинкин Александр Николаевич, заместитель председателя Свердловского областного отделения Всероссийского общества охраны природы. Г. Екатеринбург;

- Федоров Михаил Юрьевич директор ФГБУ «Висимский государственный природный биосферный заповедник».г. Кировград.

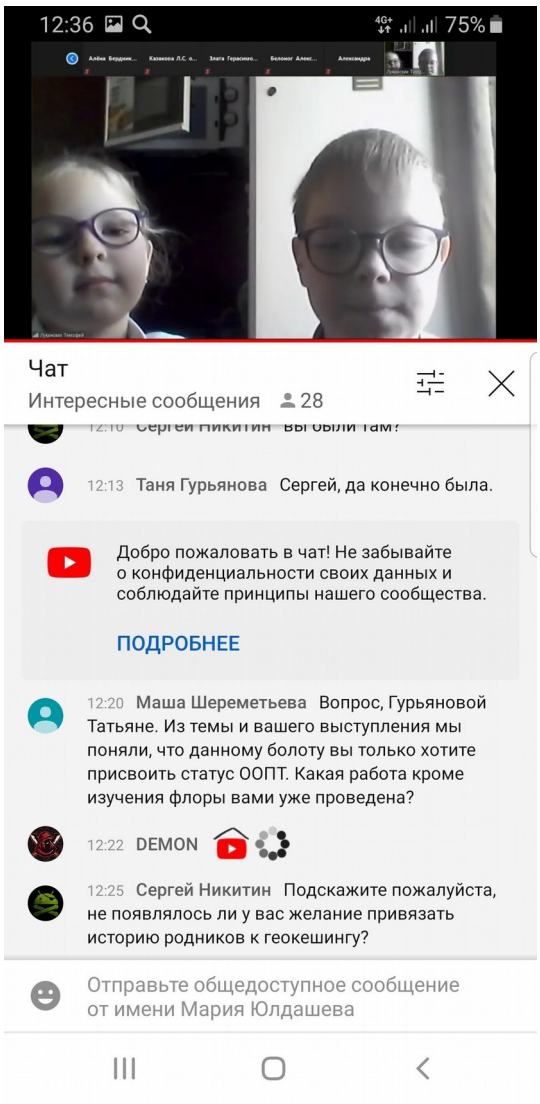

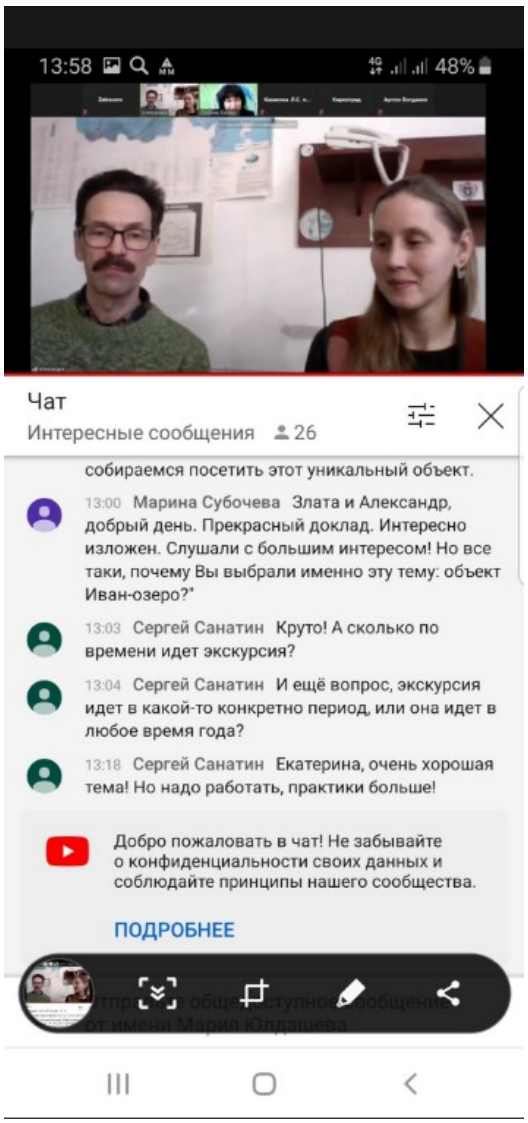

Участниками конференции стали **266 участников – это** руководители и сотрудники особо охраняемых природных территорий (ООПТ), учащиеся и педагогические работники учреждений образования, руководители муниципальных органов управления образования **из 17 регионов** страны (Свердловская область, Волгоградская область, Воронежская область, Челябинская область, Пермский край, Р. Карелия, Р. Татарстан, Р. Крым, Р. Башкортостан, ХМАО-ЮГРА, Чувашская республика, Орловская область, Самарская область, Тюменская область, Псковская область, Кузбасс, Кемеровская область).

За два дня работы конференции были представлены 38 детских исследовательских работ и 6 докладов специалистов ООПТ, научных сотрудников, педагогов и методистов дополнительного образования по следующим направлениям.

Все участники получат сертификаты, выступающие и руководители проектов – благодарности и сувенирную продукцию от ООПТ. Эксперты и сотрудники ООПТ, социальные партнеры конференции выделили лучших докладчиков, которые получат призы от Свердловского отделения

Всероссийского союза охраны Природы и Министерства природных ресурсов и экологии региона. Лучшими признаны следующие доклады:

- Лукинских Есения и Лукинских Тимофей, обучающиеся МАОУ Гимназия № 86 г. Нижний Тагил, Свердловской области. Секционный доклад: «ООПТ Свердловской области «Медведь – камень» - своеобразный музей древней флоры на Урале»;

- Головнина Елизавета, обучающаяся МАУ ДО ГорСЮН г. Нижний Тагил. Секционный доклад: «Видовое разнообразие животных в г. Нижний Тагил и Пригороде»;

- Глазырина Дарья, обучающаяся МБОУ «Лицей № 62» и детского объединения «Исследователи природы» МБОУ ДО «ГорСЮН» г. Кемерово, Кемеровской области – Кузбасс. Секционный доклад: «Видовое разнообразие растений курума в районе приюта Гридинский Кузнецкого Алатау;

- Чащихин Владимир, обучающийся БУ Ханты-Мансийского автономного округа - Югры «Природный парк «Кондинские озера» им. Л.Ф. Сташкевича». Экологическое объединение «Ворсали». г. Советский. Секционный доклад: «Факторы, влияющие на численность дикого лесного северного оленя на территории ХМАО –Югры (на примере Советского района)»;

-Мохов Денис, обучающийся МАОУ СОШ № 76 имени Д.Е. Васильева г. Лесной, Свердловской области. Секционный доклад: Население птиц в природном парке «Река Чусовая».

-Ившина Виктория, обучающаяся БУ Ханты-Мансийского автономного округа - Югры «Природный парк «Кондинские озера» им. Л.Ф. Сташкевича». Экологическое объединение «Ворсали». г. Советский. Секционный доклад: «Урожайность и сроки сбора ягод (брусники и клюквы) на территории Советского района ХМАО-Югры»;

- Михайлова Елена и Михайлова Мария, обучающиеся МУ ДО «Дворец творчества детей и молодежи» г. Магнитогорск, Челябинской области. Секционный доклад: «Видовой состав травянистых растений в окрестностях поселка Вятский Верхнеуральского района Челябинской области»;

- Фахретдинова Ангелина, обучающийся МБООУ СОШ № 113 городского округа Уфа, Р. Башкортостан, МБОУ ДО «ДЭБЦ «Росток» ГО город Уфа. Секционный доклад: «Оценка популяции Epipactis helleborine в дендропарке Дёмского района г. Уфы»;

-Морозов Артемий, обучающийся МБООУ СОШ № 113 городского округа Уфа, Р. Башкортостан, МБОУ ДО «ДЭБЦ «Росток» ГО город Уфа. Секционный доклад: «Целебные свойства народного чая «Башхырт».

В конкурсе репортеров победителями стали Свиридова Елизавета (Свердловская область) и Гильманова Дарья (Р. Башкортостан).

Межрегиональная НПК «Заповедное дело» оставила после себя хороший информационный след. Так, на 03.11.20 просмотрели на разных ресурсах запись трансляцию конференции более 3000 человек. Опубликовано более 25

постов, которые собрали более 4.500 лайков, получи более 70 репостов и более 250 комментариев.

Познакомится с частью отзывов о мероприятии, посмотреть запись трансляции конференции можно, пройдя по ссылкам:

- платформа Ютуб, канал «По Уралу с рюкзаком»: https://www.youtube.com/channel/UCHXdjw0mhukbsXmC7LRB.. или в ВКонтакте, сообщество «Городская станция юных натуралистов»: https://vk.com/club132508353
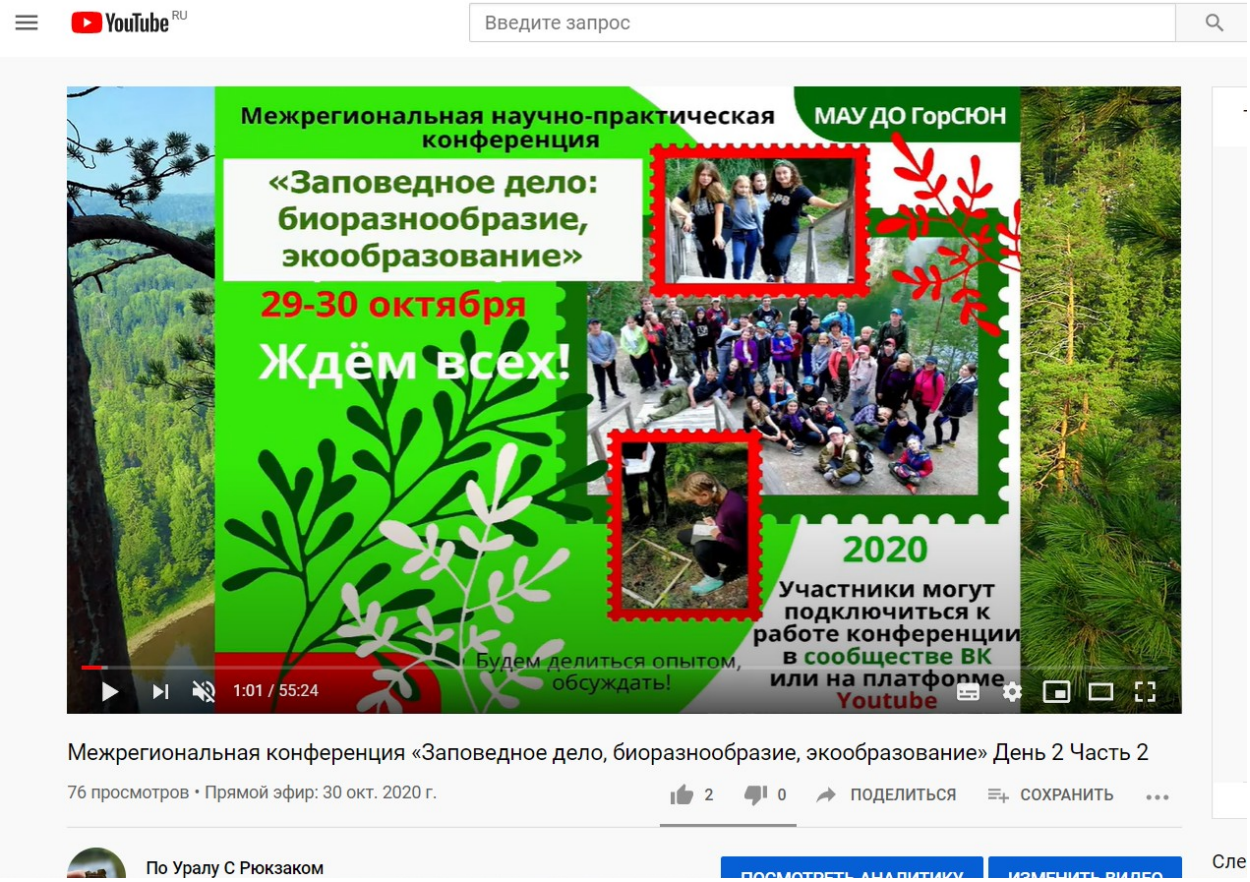
До конца месяца по итогам работы конференции будет издан электронный сборник материалов НПК, с тезисами и статьями докладчиков.